



Revista de Investigación en Gestión y Finanzas
<http://revistas.unap.edu.pe/journal/index.php/rigf>

ISSN: 2955-8441 (En línea)

Editada por:
Facultad de Ciencias Contables y Administrativas
de la Universidad Nacional del Altiplano



ARTICULO ORIGINAL

DOI: <https://doi.org/10.63525/rigf.2024.887>

Análisis de las Inversiones Públicas y Crecimiento Económico en Infraestructura en el Sector Salud - Región Puno 2020- 2023

Analysis Of Public Investments And Economic Growth In Infrastructure In The Health Sector - Puno Region 2020-2023

Sheyle Yoshely Jorge Huanacuni¹; Frida Stefani Mamani Mamani²; María Fernanda Ramos Ccama³

Estudiantes de la Universidad Nacional del Altiplano, Puno

sheyohly28@gmail.com; fridastefanimamani512@gmail.com; mariafernanda14.02.2004@gmail.com

Recibido: 01/04/2024 Aceptado: 28/04/2024 Publicado: 28/06/2024

PALABRAS CLAVE

Crecimiento Económico, gasto, Inversión, Salud.

RESUMEN. El objetivo del presente artículo científico es poder estimar la influencia de inversión pública, enfocando el tema de crecimiento económico e inversiones públicas en el sector salud de la región de Puno, periodo 2020-2023. El diseño metodológico aplicado es de tipo no experimental, de carácter descriptivo y con un enfoque cuantitativo con recolección de datos del portal de transparencia económica del Ministerio de Economía y Finanzas (MEF), así como también (Consulta Amigable). Este artículo analiza la importancia crítica de la inversión pública en el sector salud como motor del desarrollo socioeconómico y la mejora de la calidad de vida. Se tiene demostrado una relación entre las inversiones en infraestructura pública en el sector salud en el crecimiento económico de la región de Puno. La inversión pública en el sector salud es importante para la mejora de resultados sanitarios y calidad de vida de la población. A través de la asignación eficiente de recursos, estas inversiones permiten el desarrollo de infraestructuras, formación de personal y implementación de programas de salud que abordan necesidades específicas de la ciudadanía. Es de vital importancia que se prioricen proyectos de inversión pública en el sector salud rentables y realicen una gestión presupuestal efectiva para la maximización del impacto de la inversión. Finalmente, se presentan conclusiones que se basan en evidencia para optimizar la inversión pública en salud, asegurando una asignación equitativa y eficiente de recursos que maximice su impacto en la salud de la población y el desarrollo sostenible de la región de Puno.

KEYWORDS

Economic Growths, pending, Investment, Health.

ABSTRACT. The objective of this scientific article is to estimate the influence of public investment, focusing on the topic of economic growth and public investments in the health sector of the Puno region during the period 2020-2023. The methodological design applied is non-experimental, descriptive in nature, and with a quantitative approach, collecting data from the economic transparency portal of the Ministry of Economy and Finance (MEF), as well as from Consulta Amigable. This article analyzes the critical importance of public investment in the health sector as a driver of socioeconomic development and improvement of quality of life. A relationship has been demonstrated between investments in public infrastructure in the health sector and economic growth in the Puno region. Public investment in the health sector is important for improving health

¹ Estudiante.

² Estudiante

³ Estudiante

outcomes and the quality of life of the population. Through the efficient allocation of resources, these investments enable the development of infrastructure, personnel training, and the implementation of health programs that address specific needs of the citizens. It is vital to prioritize profitable public investment projects in the health sector and to carry out effective budget management to maximize the impact of the investment. Finally, evidence-based conclusions are presented to optimize public investment in health, ensuring an equitable and efficient allocation of resources that maximizes its impact on the health of the population and the sustainable development of the Puno region.

1. INTRODUCCIÓN

El presente trabajo de investigación está dirigido a todos los estudiantes de la Universidad Nacional del Altiplano con la finalidad de analizar la influencia de la inversión infraestructural pública en el Sector Salud en la región de Puno. El diseño metodológico es aplicado tipo no experimental de carácter descriptivo y un enfoque cuantitativo mediante la recolección de datos del Ministerio de Economía y Finanzas en el portal de consulta amigable, el Ministerio de Salud. Conocer la influencia de estas inversiones en el crecimiento económico de la inversión infraestructural en el ámbito Salud y cuando es la variación del PBI en cada periodo.

Las regiones de Perú, en este caso Puno, van a observar desafíos significativos en términos de acceso a servicios de salud debido a barreras geográficas y socioeconómicas. Esto puede ser respaldado por informes de MINSA.

Las inversiones públicas son importantes para poder satisfacer las necesidades y así cerrar brechas en la región de Puno, el gobierno regional de Puno juntamente con el ministerio de salud son los encargados de realizar las obras de acuerdo a las necesidades de la población como la inversión en obras que están orientada al fortalecimiento de los hospitales regionales, de los establecimientos de salud estratégicos y de los servicios materno-neonatales.

Desde el 2020 a 2023 se tiene 20 establecimientos de salud renovados el monto que asciende es de 1.051 millones de soles la cuales son beneficiados un aproximado de 1.4 millones de pobladores en toda la región de Puno.

Dentro de los 20 establecimientos de salud se tiene a las siguientes provincias beneficiadas, Lampa, Puno, San Román, San Antonio de Putina, Carabaya, Azángaro, Chucuito, Moho, Melgar y El Collao.

Por ende, el ministerio de salud implementó un nuevo estándar de salud para que la población en especial la más vulnerable reciba la atención necesaria y de calidad en el momento adecuado. Tenemos que diferenciar el gasto público y inversión pública.

Según (Alarcón, 2021) El gasto público va creciendo significativamente dependiendo del estado, esto está confirmado por la Ley de Wagner, pero eso se entiende para los estados desarrollados, pero no así en estados en desarrollo donde las variables macroeconómicas tienden a mostrarse diferente como en América del sur. Como también (Rondan, 2011) nos dice que la inversión pública en cualquiera de sus niveles nacional, regional o local es importante para mejorar, ampliar o modernizar las determinadas capacidades que se dan a corto plazo siendo estas condiciones necesarias no son suficientes para resolver las controversias.

Para (Mamani, 2017) , la inversión pública es necesario para que se pueda disminuir en mayor totalidad la pobreza, de tal manera obtener una mejora en el acceso a los servicios básicos de sanidad, ayuda al desarrollo sostenible e inclusivo; tomando en cuenta de que también se obtiene una mejora en el rendimiento y competitividad de la Región de Puno.

Según (Rivas, 2021) Considera que la inversión pública dentro del sector “salud”, trasciende de los gobiernos que enfrentan decisiones complicadas para poder asignar sus recursos limitados, en la cual, el tipo de inversión en distintos sectores, ya sea educación, transporte y salud, son las que pueden generar beneficios económicos y sociales futuros, en especial para países latinoamericanos, en su punto de vista; las personas más saludables son más productivas.

Según (Ari, 2015) Nos indica que, en cuanto al entorno Nacional, la inversión pública en sectores como transporte y saneamiento tiene un impacto positivo en tanto al crecimiento social, y de igual forma contribuye en la reducción de la desigualdad. Al mismo tiempo, la inversión pública en sectores como la educación y energía también logró un impacto positivo. Por otro lado, la inversión pública en infraestructura de salud y comunicación todavía no logra el resultado esperado.

Según (Urrunaga, 2012) La inversión infraestructural en el sector público busca mejorar la desigualdad en la productividad del capital, aunque los avances recientes no han sido suficientes. Es crucial que el Estado reoriente su inversión hacia proyectos socialmente rentables en áreas como educación, salud, transporte y agricultura, con el principal objetivo de generar un crecimiento económico que también tenga un impacto social positivo y promueva la convergencia nacional.

Según (Vargas, 2011) En la región de Puno, hay una falta de capacidad en la gestión presupuestal y operativa del personal encargado de la inversión pública en salud. Para mejorar los resultados sanitarios, es crucial reestructurar el Sistema Nacional de Inversión Pública, integrando componentes de eficiencia social, calidad y solidaridad.

Según (Ramos R. H., 2018) Las inversiones públicas en Puno han demostrado tener un impacto positivo en la reducción de la pobreza monetaria, con una disminución del 4.45% por cada 100 millones de soles invertidos. La inversión pública social ha sido la más efectiva en este aspecto. Además, en los últimos años, la inversión pública ha crecido gracias a la descentralización y a aumentos en Recursos Ordinarios, FONCOMUN y canon.

Según (Ortegón, 2005) La inversión pública se enfoca más que todo, en la utilización eficiente de los recursos para establecer y/o mejorar bienes y servicios que satisfacen las necesidades esenciales de la población. El objetivo principal es mejorar la calidad de vida y fomentar el crecimiento comunitario. A través de estas inversiones, las autoridades deben atender las necesidades y prioridades del desarrollo local, gestionando de manera responsable los recursos financieros disponibles.

Según (Cuba Espinoza, 2020) en la que determina que en caso de convergencia absoluta y condicional, no se evidencia una relación directa de las transferencias dentro del proceso de convergencia departamental, para ello es importante que el gobierno destine un mayor presupuesto a la inversión pública a programas orientados a cerrar brechas y para evitar la polarización en la distribución de los ingresos per cápita departamentales, pues en si la realidad es que unos departamentos prosperan y ganan participación en la economía nacional, mientras otros que se mantienen rezagados.

El crecimiento económico en América latina. Según (Frances, 2002) promueve el desarrollo del ser humano esto se genera a medida que una población más sana y educada contribuye a mejorar el desempeño económico. Para (Helpan, 2004) El ministerio del crecimiento económico comprende mejorar un tema que afecta el bienestar de miles de ciudadanos. También nos dice (Loayza, 2008) que el crecimiento económico es un tarea complicada e ingrata porque existe ciertas limitaciones en el Perú, ya que también podemos identificar los potenciales de cada sector del gobierno.

Entorno histórico de la Región Puno es una zona con una variedad de habitantes, predominando la población rural y las comunidades originarias, lo que supone retos extra en cuanto a cobertura y calidad de los servicios sanitarios. De acuerdo con el Censo de 2017, Puno contaba con más de 1.5 millones de personas, siendo una amplia mayoría residentes en zonas rurales y remotas, lo que complica el acceso a servicios de salud básicos. Los desafíos más significativos a los que se enfrenta el sector de la salud en la región incluyen: Eficiencia en la infraestructura de hospitales y centros de salud. Falta de personal médico cualificado, en particular en zonas rurales. Restringida accesibilidad a equipos de salud. Problemas para la administración eficaz de los recursos asignados a la salud.

Según (Huichi, 2023) nos menciona sobre las inversiones públicas y su infraestructura. Las inversiones en infraestructura de salud en Puno han sido un componente clave en las políticas públicas del gobierno central y regional, especialmente en el marco de los presupuestos anuales y los programas de inversión pública. Una mejor infraestructura de salud puede aumentar la esperanza de vida y reducir las tasas de morbilidad, lo que se traduce en una fuerza laboral más saludable y productiva, según (Frenk, 2020) en su análisis sobre la relación entre salud y desarrollo económico.

Algunos de los principales proyectos en infraestructura sanitaria en la región incluyen la construcción y modernización de hospitales, centros de salud y puestos de salud, en particular en las zonas rurales y de difícil acceso. Estos proyectos están orientados a mejorar la atención primaria, secundaria y terciaria, reduciendo la brecha de infraestructura que históricamente ha afectado la región.

Construcción de hospitales: Se ha invertido en la modernización de hospitales como el Hospital Regional Manuel Núñez Butrón, uno de los más importantes en la región, para mejorar su capacidad de atención y los servicios que ofrece a la población. Ampliación de centros de salud rurales: Se han destinado recursos a la construcción de centros de salud en áreas remotas, con el objetivo de llevar servicios médicos básicos a comunidades que antes debían viajar largas distancias para recibir atención. Mejoras en infraestructura básica: Se han realizado inversiones en la mejora de instalaciones y equipos de los hospitales y centros de salud existentes.

Según el (Finanzas M. d., s.f.) Las fuentes de financiación en el Perú son las siguientes estas son destinadas para la infraestructura por el gobierno nacional. Presupuesto nacional: El gobierno central asigna recursos a través de los presupuestos anuales, priorizando proyectos de salud en las regiones más necesitadas. (Finanzas M. d., 2023) Gobiernos regionales y locales: La región Puno y los municipios provinciales también destinan parte de sus recursos a mejorar los servicios de salud, en coordinación con el Ministerio de Salud. (Finanzas M. d., 2023) Proyectos de cooperación internacional: Organizaciones internacionales como la OMS, el Banco Mundial y otros cooperantes financian proyectos específicos en salud. (Finanzas M. d., 2023)

Impacto de las Inversiones en el Crecimiento Económico Según (Gutiérrez, 2000) Las inversiones en infraestructura de salud no solo tienen un impacto directo en la mejora de los servicios de salud, sino que también pueden generar efectos positivos en el crecimiento económico a través de varios canales por el contrario Mejora en la productividad laboral ya que este es un sistema de salud más eficiente y accesible mejora la salud de la población, lo que tiene un impacto directo en la productividad laboral. Los trabajadores más saludables son más productivos y tienen menos días de ausencia por enfermedad. Esto puede contribuir a un aumento en la producción local y en la competitividad de la región.

Para la reducción de la pobreza (Gutiérrez, 2000) nos indica que la mejora en el acceso a servicios de salud reduce las barreras económicas para las personas que no pueden permitirse costosos tratamientos médicos, lo que

contribuye a reducir las desigualdades y la pobreza. Además, la infraestructura mejorada puede atraer inversiones privadas que generen empleo y dinamismo económico. La mejora en los servicios de salud en regiones de difícil acceso está correlacionada con un aumento en el Índice de Desarrollo Humano, lo cual, a su vez, impulsa el crecimiento económico esto según estudios.

Por otro lado, (Gutiérrez, 2000) La construcción de infraestructura hospitalaria y el suministro de equipos médicos también puede generar empleo en la región, tanto durante la fase de construcción como en la operación de los centros de salud. Este empleo puede contribuir al crecimiento de los sectores locales y mejorar los ingresos de las familias. La inversión en infraestructura de salud no⁸ solo mejora el acceso a servicios, sino que también genera empleo a través de la construcción, operación y mantenimiento de centros sanitarios. Según (Gutiérrez, 2000) sobre el impacto de las inversiones públicas.

Según (Sierra Alejos, Una infraestructura para la autonomía, 2022) La condición de la mujer en el altiplano refleja las cifras más elevadas y preocupantes de analfabetismo y violencia doméstica en la zona Puneña, dado que más del 60% de las mujeres en su vida han sufrido y normalizado este fenómeno. Esta situación es más habitual en las comunidades de zonas rurales. En cambio, los lugares destinados a satisfacer las necesidades de las mujeres carecen de una infraestructura apropiada, dado que no cumplen con las necesidades y formas de vida de la mujer del altiplano. Por esta razón, se sugiere una intervención completa, a través de una red de espacios destinados a propósitos educativos y productivos, donde se reconozca y fortalezca a la mujer del altiplano, con el objetivo de potenciar su crecimiento personal y apreciar su modo de vivir en el altiplano.

Para (Ramos C. R., 2021) La comprensión de las buenas prácticas de almacenamiento es esencial en el ministerio de salud, gracias a esta comprensión los expertos sanitarios podrán gestionar una logística eficiente en el sector de farmacia. El propósito del estudio fue establecer el nivel de conocimiento sobre las buenas prácticas de almacenamiento. El diseño de investigación fue descriptivo, observacional, prospectivo y transversal. El método empleado fue un cuestionario de 20 preguntas. De los 30 empleados encuestados (100%) del servicio de farmacia, 17 (56.7%) poseen un nivel de conocimiento alto (bueno), mientras que 13 (43.3%) poseen un nivel de conocimiento regular.

2. MÉTODO

Á La presente investigación corresponde a un tipo descriptivo correlativo, cuyo objetivo es determinar la relación de la inversión pública con el crecimiento económico en el sector salud en la Región de Puno, cuyo periodo es del 2020 al 2023. Corresponde al diseño no experimental y de series de tiempo.

Población y Muestra

Se tomó como población objeto de estudio en la Región de Puno, que asciende a 1,400,000.00 habitantes, de las cuales se considera en el reporte histórico de datos de beneficiarios en los proyectos de infraestructura realizados en las diferentes provincias de Puno y asimismo de la inversión pública.

Considerando que dicho análisis de investigación es con información histórica desde el 2020 al 2023, entonces la muestra corresponde a datos netamente históricos existentes en la construcción de nuevos establecimientos de salud en las diferentes provincias de la región de Puno y a su vez la inversión público total, cuya fuente de información es el Ministerio de Economía y Finanzas (MEF) y el Instituto nacional de Estadística e Informática (INEI) y el Ministerio de Salud.

Modelo Econométrico

La aplicación de LING Y LONG para poder analizar en las variables dependientes para la prueba de hipótesis:

$$PBI=B+B1Salud$$

PBI: Producto bruto interno

B1: Inversión efectuada al sector salud en la región de Puno (millones de soles) 2020 al 2023.

Técnicas:

Cómo técnica de recolección de los datos se tomó en cuenta la información Ministerio de Economía finanzas (Consulta amigable) y el Ministerio de Salud. Lo que nos ayudará a conocer la política con transparencia y viabilidad.

Análisis de Variable:

Inversión pública en salud: La inversión estructural pública en salud es el gasto público ejecutado en acciones y servicios ofrecidos en materia de salud orientado a mejorar el bienestar de la población (Finanzas M. d., 2023)

Crecimiento económico: Se define como un aumento del valor de servicios y bienes terminados que se hayan generado en un determinado periodo mediante una economía que generalmente se considera en un periodo anual. En casos de investigaciones se realizan mensualmente la medición del crecimiento económico hallando mediante el Productor Bruto Interno (PBI) (Finanzas M. d., 2023)

Inversión Pública: Se define como todos los gastos generados de los recursos que estén destinados a la incrementación, mejoramiento y/o reposición de la existencia del capital humano y físico, con el principal objetivo de la ampliación de capacidades con la finalidad de prestar servicios. (Finanzas M. d., 2023)

Tabla 1

Operaciones de las Variables, indicadores y categoría.

variables	indicador	categoría	tipo de dato	escala de medición	recolección
dependiente crecimiento económico	<i>PBI</i>	<i>millones de soles</i>		<i>cuantitativa</i>	<i>intervalo datos de la mef</i>
inversión publica	<i>monto anual de inversión</i>	<i>millones de soles</i>		<i>cuantitativa</i>	<i>intervalo datos de la mef</i>
salud	<i>monto anual de inversión en el sector salud</i>	<i>millones de soles</i>		<i>cuantitativa</i>	<i>intervalo datos de la mef</i>

Las variables en la presente tabla, da a conocer el enfoque sobre el crecimiento económico, la inversión publica en el sector salud indicando el Producto bruto interno, los montos anuales de inversión, dentro de las categorías generalizadas en soles donde el tipo de dato en cualquier aspecto es de forma cuantitativa y la escala de medición es en intervalo de los cuales los datos relacionados fueron sacados del Ministerio de Economía y Finanzas de su pagina Consulta Amigable en el periodo de 2020 al 2023.

Tabla 2

El PIA en los cuatro periodos duración 2020 al 2023

	PERIODO			
	2020	2021	2022	2023
PIA	37159007.00	39434508.00	45204868.00	53272172.00

La presente tabla nos muestra la medición del presupuesto de apertura desde el año 2020 hasta el 2023 en donde se observa que incrementa el PIA en el sector salud de acuerdo a los años, se debe tener en cuenta que en el 2020 el país atravesó por una crisis del Covid-19 en donde se realizó concientización para el uso adecuado para la crisis por ende en el 2021 se realizó las inversiones de infraestructura de establecimientos de salud en las diferentes provincia de Puno para acudir a la población, 2022 se observa un aumento en el Pia con dicho presupuesto se destino a capacitaciones, infraestructuras y campañas, 2023 se observa que aumento en un porcentaje mayor a los años anteriores alrededor de 532'721,172 donde fue destinado con el 65% a construcción de puestos de salud y campañas de salud.

Tabla 3

El PIA se diferencia del PIM en los periodos del 2020 al 2023

	PERIODO			
	2020	2021	2022	2023
TOTAL	1,77E+11	1,83E+11	1,97E+11	2,15E+11

En los cuatro periodos analizados se observa que se tuvo un aumento en el PIA para poder desarrollar las actividades que se propuso en los expedientes técnicos presentados en cuanto a los periodos mencionados por lo que en el año 2020 se tiene un PIM de 52,707,733, posterior a ellos se observa que en el año 2021 se tiene un PIM de 63,264,393, es así que en el 2022 se tiene un PIM de 66,121,648 y por ultimo en el años 2023 se observa una modificación (PMI) 67,722,923 por ende se observa que en los cuatro periodos el Total de la inversión es 247,816,697.00.d

3. RESULTADOS

La evolución de sector salud en los años 2020 a 2023 nos muestra que se encuentra en términos similares ya que aumenta en un porcentaje mínimo a cada año, con inversiones menores a 70,000.00 millones de soles, sin embargo, en dichos años el país estaba pasando por una crisis de salud del Covid-19 así mismo la región de puno no está exenta de dicha emergencia sanitaria.

Figura 1

Análisis del presupuesto institucional de apertura

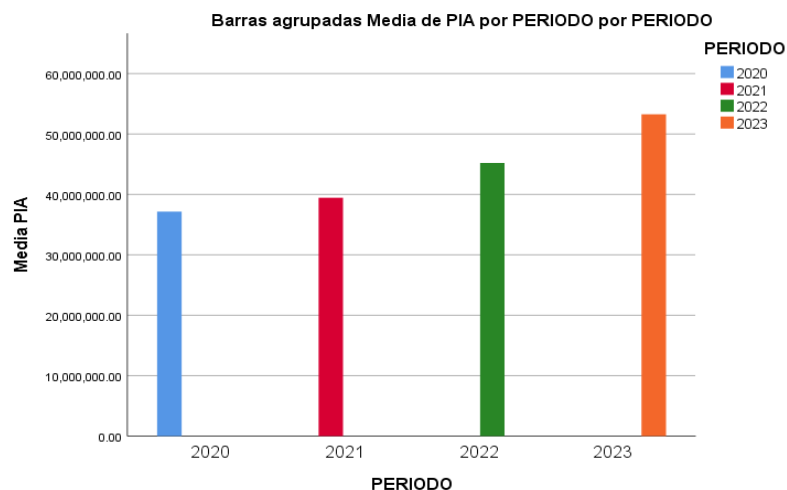

Se observa mediante la figura de análisis que el PIA para el año 2020 es de 37,159,007 a diferencia del año 2021 aumenta en un monto total de 39,434,508, posterior a ellos en el 2022 tenemos el monto de 45,204,868, finalmente para el 2023 se obtiene 53,272,172 el Ministerio de Economía el coordinación con el Ministerio de Salud designaron los presupuestos para cada año 2020 al 2023 durante la emergencia sanitaria de esa manera se observa en la página de consulta amigable se designaron para capacitaciones, campañas e infraestructura en toda la región de Puno a una población que oscila por los 1,400,000.00 millones de beneficiados directos e indirectos .

Figura 2

Análisis del presupuesto institucional modificado

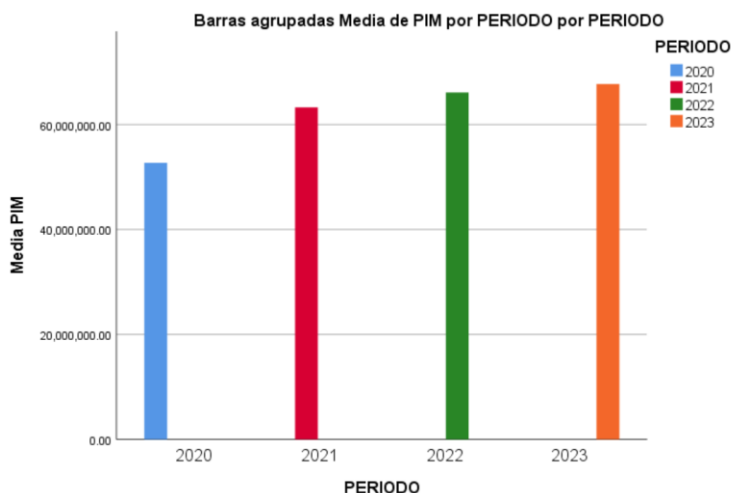

Se observa mediante la tabla de análisis 2 que el PIM para el año 2020 es de 56.849,326, a diferencia del año 2021 aumenta en un monto total de 61,235,603, posterior a ello en el 2022 vemos un ligero aumento de 61,589,781, finalmente para el 2023 se obtiene 62,108,481 en los 4 periodos el Pia fue modificado para satisfacer las necesidades en las infraestructura de los centros de salud y campañas, podemos observar en la página de consulta amigable que a medida que pasaron los años se aumentó el Pia con el objetivo de conocer el desarrollo económico y social de la región de Puno.

Análisis Estadístico del Modelo Econométrico

Tabla 4

Regresión del modelo LING – LONG

Variable dependiente: PBI

Método: mínimos cuadrados

Fecha: 21/09/23

Hora: 10:39

Muestra: 2020 - 2023

Observaciones incluidas: 20

VARIABLE	COEFICIENTE	ESTÁNDAR DE ERROR	ESTADÍSTICA T	PROBABILIDAD
L SALUD	-407454.7	258582.4	-6.21725	0,1359
cuadro R	0,798437	variable dependiente		6192868
cuadro R ajustado	0.854127	variable dependiente de la desv.		2784101
S.E. de regresión	1063341	criterio de información Akaike		30.80405
suma del cuadro residente	1.70E+15	criterio de Schwarz		31.05298
probabilidad de registro	-303.0405	criterio Hannan-Quinn		30.85264
estadística F	28.81257	estadísticas de Durbin-Watson		1.440661
probabilidad de estadística	0,000001			

De la tabla 4, es fundamental poder aplicar una observación y analizar los resultados estadísticos con la finalidad de poder interpretar el grado de lo influyente que es la inversión infraestructural pública en salud. Entonces decimos que, para la inversión infraestructural pública en sector salud, se tiene un t- calculado de -6.21. De acuerdo al Cuadro R, que asciende a 79.84 %, se puede demostrar que en forma la inversión infraestructural pública en salud explica al crecimiento económico en 79.84 %.

Por lo que decimos que, la inversión infraestructural pública en el sector salud tiene gran influencia y significativamente inclinación sobre el desarrollo económico en la región de Puno, entre los años 2020 al 2023.

4. DISCUSIONES

Se pudo constatar que la inversión pública, tanto a nivel nacional, regional y/o local, es de gran importancia para el desarrollo social y económico, de tal forma que se pueda mejorar, ampliar o modernizar las determinadas capacidades que se dan a corto plazo (Rondán, 2011). En cuanto al entorno Nacional, en ciertos sectores como transporte, saneamiento, educación e incluso energía, la inversión pública genera un impacto positivo en el crecimiento social económico. Por otro lado, tratándose de inversión pública en el sector salud, hasta el momento no se logran obtener los resultados esperados (Ari, 2015).

La inversión pública, se enfocaría más en la aplicación segura de los recursos que se tengan que establecer para mejorar los bienes y servicios que puedan satisfacer las necesidades esenciales de la población, de tal manera generar una mejora en la calidad de vida (Ortegón, 2005).

Las inversiones públicas en infraestructura en el sector salud dentro de la región de Puno, son componentes clave en políticas públicas del gobierno central y regional (Huichi, 2023). Tener una mejor infraestructura en el sector salud genera el aumento de la esperanza de vida y la reducción de las tasas de morbilidad (Frenk, 2020).

5. CONCLUSIÓN

El tema sobre la inversión pública en el sector salud, siempre tuvo relevancia en cuanto a la consideración que se tiene ante las necesidades de la población de la región de Puno, tratando de mejorar los servicios de salud, y la calidad de atención médica en centros de salud. La inversión pública en el sector salud de la región de Puno, así como en todo el país, es de vital importancia para el crecimiento social y económico del país, ya que, al realizar una buena utilización de los recursos públicos de la región de Puno, se obtienen beneficios positivos para esta misma, creando, ampliando, e incluso recuperando la buena capacidad de producción de nuestros servicios de salud públicos.

En la región de Puno en el periodo del 2020 al 2023 se observó que el Pía creció significativamente en donde se observa que todos los presupuestos son mayores a 37'000,000.00 millones de soles y que estas van en relación de la infraestructura en el ámbito salud como prioridad, muy aparte de que exista ciertas capacitaciones o campañas. En el año 2020 es donde se inicia la pandemia del COVID-19 por ende a comparación después de la emergencia sanitaria 2021 al 2023 el estado invirtió en mas obras de infraestructura local y regional, todos estos datos están relacionados con el crecimiento económico del Ministerio de Economía y Finanzas y el Ministerio de Salud.

BIBLIOGRAFÍA

- Alarcón, A. C. (2021). Gasto público en el crecimiento económico. REVISTA MULTIDISCIPLINAR, 12.
- Ari, R. (2015). Perú, 2004-2013: Inversión Pública en Infraestructura, Crecimiento. Puno: Consorcio de investigación economico social-UNIVERSIDAD NACIONAL DEL ALTIPLANO.
- Cuba Espinoza, F. -Y. (2020). Las tendencias demográficas y su relación con la pobreza en el Perú, 2000 – 2017. Revista Alicia.
- Finanzas, M. d. (18 de NOVIEMBRE de 2023). MINISTERIO DE ECONOMÍA Y FINANZAS. Obtenido de MINISTERIO DE ECONOMÍA Y FINANZAS: https://www.mef.gob.pe/es/?option=com_content&language=es-ES&Itemid=100005&lang=es-ES&view=article&id=2042
- Finanzas, M. d. (s.f.). PLATAFORMA DEL ESTADO PERUANO. Obtenido de PLATAFORMA DEL ESTADO PERUANO: <https://www.gob.pe/mef>
- Frances, R. G.-S. (2002). CRECIMIENTO ECONOMICO Y DESARROLLO HUMANO EN AMERICA LATINA. REVISTA DE LA CEPAL 78, 18.
- Frenk, J. (26 de Agosto de 2020). Gobierno de Mexico. Obtenido de Gobierno de Mexico: <https://www.insp.mx/avisos/4515-salud-publica-conceptos-juliofrenk.html>
- Gutiérrez, J. A. (2000). ECONOMÍA POLÍTICA Y FINANZAS. ECONOMÍA INSTITUCIONAL, 46.
- Helpan, E. (2004). EL MISTERIO DEL CRECIMIENTO ECONÓMICO. CASA DE LIBRO, 11.
- Huichi, M. E. (2023). LA CALIDAD DE SERVICIO Y SU RELACIÓN CON LA SATISFACCIÓN DEL USUARIO EN LAS REDES ASISTENCIALES DE LA REGIÓN DE PUNO. REVISTA UNAJ, 14.
- Loayza, N. V. (2008). CRECIMIENTO ECONÓMICO EN EL PERU. DEPARTAMENTO DE INVESTIGACIÓN DEL BANCO MUNDIAL, 17.

- Mamani, J. C. (2017). Formulación de proyectos ambientales, basado en la guía del SNIP, Perú Economía de los Recursos Naturales y Medio. ESPAÑA: Editorial Académica Española, Saarbrücken.
- Ortegón, E. (2005). EL DESARROLLO ECONÓMICO. REVISTA CEPAL.
- Pari, O. B. (2015). IMPACTO DE LAS DONACIONES Y TRANSFERENCIAS EN LA INVERSIÓN PÚBLICA EN LA REGIÓN PUNO 2009-2019, 12.
- Ramos, C. R. (2021). NIVEL DE CONOCIMIENTO SOBRE LAS BUENAS PRÁCTICAS DE. 1-87.
- Ramos, R. H. (2018). INVERSIÓN PÚBLICA Y POBREZA MONETARIA EN EL DEPARTAMENTO DE PUNO 2004-2015. REVISTA ALICIA, 97.
- Rivas, B. (2021). La inversión pública en salud como determinante del crecimiento económico en España: efectos sobre la productividad individual. España.
- Rondan, r. a. (2011). LA EFICIENCIA EN LA GESTIÓN PÚBLICA: EL CASO DE LA GESTIÓN DE INVERSIÓN PÚBLICA LOCAL EN EL PERÚ". ESCUELA DE GESTIÓN PÚBLICA, 66.
- Sierra Alejos, C. A. (2022). Una infraestructura para la autonomía. Pontificie Universidad Católica del Peru, 54.
- Urrunaga, R. -A. (2012). Infraestructura y crecimiento. Lima: Revista Cepal 107.
- Vargas, M. (2011). EQUIDAD DE INVERSIÓN EN LA SALUD PÚBLICA DE LA REPUBLICA DEL PERU. CUBANA DE SALUD PÚBLICA, 10.